



Relatório de
ATIVIDADES
2020
(ano-base 2019)



Instituto de Segurança Pública: 20 anos de transparência

O Instituto de Segurança Pública (ISP) é uma autarquia vinculada à Vice-Governadoria do Estado do Rio de Janeiro. Com 20 anos de existência, o ISP conta com grande conhecimento acumulado no desenvolvimento de metodologias de análise de dados relativos à área de segurança. Sua missão é “produzir informações e disseminar pesquisas e análises com vistas a subsidiar a implementação de políticas públicas de segurança e assegurar a participação social na construção dessas políticas”.

Por um lado, o ISP é a principal instituição pública de transparência dos dados de segurança do estado para a sociedade, fomentando com informações e análises o debate sobre políticas públicas para o setor. Por outro, as informações e as análises geradas pelo ISP são fundamentais para que as forças de segurança do estado façam seu planejamento operacional embasado em análise criminal de qualidade e para que os níveis estratégicos da Secretaria de Estado de Polícia Militar e da Secretaria de Estado de Polícia Civil formulem suas ações.

Compreender os diversos tipos de fenômenos criminais é essencial para enfrentar os problemas da área de segurança pública. Ao mesmo tempo,

a alocação de recursos operacionais baseada em evidências é o que a literatura internacional especializada consagra como a estratégia mais eficaz de combate à criminalidade. O ISP possui um corpo técnico altamente capacitado e qualificado para consolidar e analisar dados, transformá-los em informações relevantes, georreferenciar ocorrências criminais e construir pesquisa aplicada à formulação de políticas públicas.

O ISP também é o responsável pela coordenação dos Conselhos Comunitários de Segurança, canal de participação social e de comunicação entre a comunidade e os representantes das forças de segurança estaduais em cada região, na busca comum pela redução da violência e pela Coordenadoria de Sistema de Metas, responsável pelo monitoramento dos Indicadores Estratégicos de Criminalidade, além de fornecer ferramentas para o alcance de resultados pela Secretaria de Estado de Polícia Civil e pela Secretaria de Estado de Polícia Militar.

Este relatório tem por objetivo elencar as principais atividades concretizadas ou iniciadas pelo ISP no ano de 2019, dando transparência e complementando a prestação de contas do período.

LANÇAMENTOS DE 2019

Publicações



Infográficos

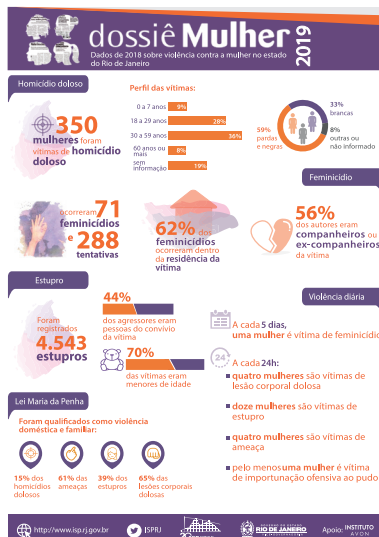
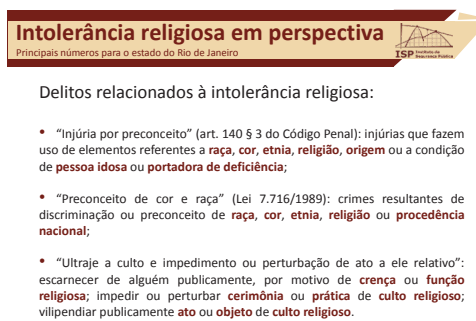
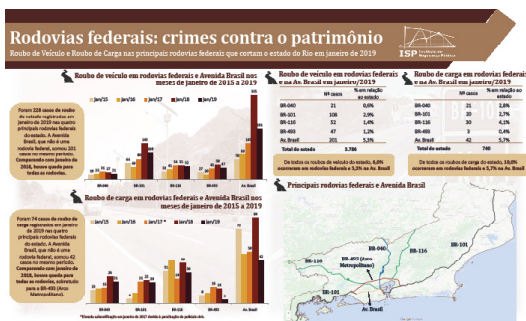

● AULAS, APRESENTAÇÕES E SEMINÁRIOS

- ▶ Apresentação das pesquisas do ISP em outros municípios: Mesquita, Niterói, Petrópolis, Teresópolis, Resende, Nova Iguaçu, Nilópolis, São Gonçalo e Itaboraí.
- ▶ Apresentação sobre o trabalho do Instituto de Segurança Pública para jornalistas de veículos impressos.
- ▶ Apresentação de dados sobre vitimização policial para a Secretaria de Estado de Vitimados.
- ▶ Aulas de análise criminal e estatística para a Escola Superior de Guerra.
- ▶ Aulas para o Curso Superior de Polícia Integrada no Instituto Coppead da Universidade Federal do Rio de Janeiro.
- ▶ Aulas na Academia de Polícia Sylvio Terra e na Escola de Inteligência de Segurança Pública do Estado do Rio de Janeiro, ambas da Secretaria de Estado de Polícia Civil (Sepol).
- ▶ Organização do seminário “Gestão na Área de Segurança Pública”.
- ▶ Organização do seminário “Desafios e Perspectivas do Sistema de Metas da Segurança Pública”.
- ▶ Organização do “III Workshop de Melhorias Contínuas do SIM”.

NÚMEROS DE 2019 •

+400

pedidos atendidos via Lei de Acesso à Informação

90

graduandos participaram do projeto Visitas Guiadas

+700

reuniões realizadas

14 novas

diretorias de CCS eleitas

8

novos CCS implementados

145

policiais capacitados para o uso do ISPGeo

33

visitas nos CCS em todo o estado

+173 mil

acessos ao site

65

Conselhos Comunitários de Segurança (CCS) em funcionamento em **45** municípios

65

reuniões de Nível 3 e 2 realizadas pela Coordenadoria do Sistema de Metas



REDES SOCIAIS •

Impressões

1.697.700

Tweets

1.035

Seguidores

1.914

Menções

3.434



Alcance das publicações

54.526

Seguidores

736

COORDENADORIA DOS CONSELHOS COMUNITÁRIOS DE SEGURANÇA ●

VII Fórum dos Conselhos Comunitários de Segurança



Em outubro, a Coordenadoria dos Conselhos Comunitários de Segurança (CCS) promoveu o VII Fórum dos Conselhos Comunitários de Segurança, com a participação do Vice-Governador do Estado do Rio de Janeiro, Cláudio Castro. Com

o objetivo de fomentar a discussão acerca das contribuições dos CCS para a segurança pública no ano que marca seus 20 anos de atuação no estado, o evento contou com cerca de 400 participantes.

● CHEGADA DA COORDENADORIA DO SISTEMA DE METAS



Coordenadoria do Sistema de Metas e Acompanhamento de Resultados

Em maio de 2019, a Coordenadoria do Sistema de Metas e Acompanhamento de Resultados

passou a integrar a estrutura do Instituto de Segurança Pública. A Coordenadoria é responsável por coordenar, disseminar, implementar, avaliar e zelar pelo cumprimento da metodologia do programa; promover a melhoria contínua do programa; fomentar as capacitações necessárias para o funcionamento da metodologia; discutir, no âmbito das Regiões Integradas de Segurança Pública e Áreas Integradas de Segurança Pública, temáticas específicas com base nos diagnósticos locais e fomentar e dinamizar o planejamento integrado de ações com foco na obtenção de resultados otimizados em segurança.



REUNIÃO DE NÍVEL 1 ●



Em abril foi realizada a Reunião de Nível 1 no Centro Integrado de Comando e Controle, com a presença do Governador do Estado do Rio de Janeiro, Wilson Witzel. As reuniões de nível são encontros do nível operacional ao estratégico, onde as polícias Civil e Militar

realizam o diagnóstico dos problemas locais de violência e criminalidade, planejam ações integradas, monitoram e avaliam seus resultados.

● TECNOLOGIA DA INFORMAÇÃO

- Reestruturação operacional da TI do ISP.
- Construção do Plano Diretor de Tecnologia da Informação e Comunicação (PDTIC-ISP) 2020/2021.



REVISTA CADERNOS DE ● SEGURANÇA PÚBLICA

Publicação da 11ª edição da revista eletrônica Cadernos de Segurança Pública, editada pelo ISP como um espaço para a discussão de práticas de gestão em segurança pública. A edição de número 11, de fevereiro de 2019, teve como temática o Uso de Evidências na Gestão da Segurança Pública, e trouxe seis artigos que mostram como o uso de informações pode levar a melhores tomadas de decisão, com base em evidências científicas.

● CONSOLIDAÇÃO E DIVULGAÇÃO DAS ESTATÍSTICAS DE SEGURANÇA DO ESTADO

A análise das estatísticas é uma rotina diária do Instituto de Segurança Pública. Além da divulgação mensal das estatísticas oficiais de segurança pública do estado do Rio de Janeiro, em 2019 o ISP passou a enviar diariamente um acompanhamento com os principais indicadores criminais para a cúpula do Governo do Estado.

Para a divulgação mensal, o ISP tira uma foto dos registros de ocorrência no primeiro dia útil do mês e tem até o 11º dia útil do mês para enviar aos gestores do Sistema de Metas as estatísticas oficiais referentes ao mês anterior. Essa comunicação é feita via e-mail e pelo portal ISPGeo. A divulgação ao público externo é feita em seguida, por meio do site do ISP, e divulgada para a mídia por meio de *release* e postagens nas redes sociais oficiais do Instituto.



Tecnologia a serviço da Segurança Pública

O que é?

O ISPGeo é um portal de tratamento, análise, integração e visualização de dados georreferenciados e tabulares, com capacidade de integração entre diversas bases de dados, além de possibilitar a edição dos mapas por parte dos setores operacionais das Polícias. O portal entrou em funcionamento em julho de 2016, alimentado pela base de

dados de registros de ocorrência da Secretaria de Estado de Polícia Civil e do serviço 190 da Secretaria de Estado de Polícia Militar. O portal é utilizado pelos batalhões e delegacias em dois módulos: o de análise georreferenciada e o de análise gráfica. Com isso, o ISP propicia o aprimoramento da análise criminal e possibilita uma alocação mais eficiente dos recursos policiais no estado do Rio de Janeiro.

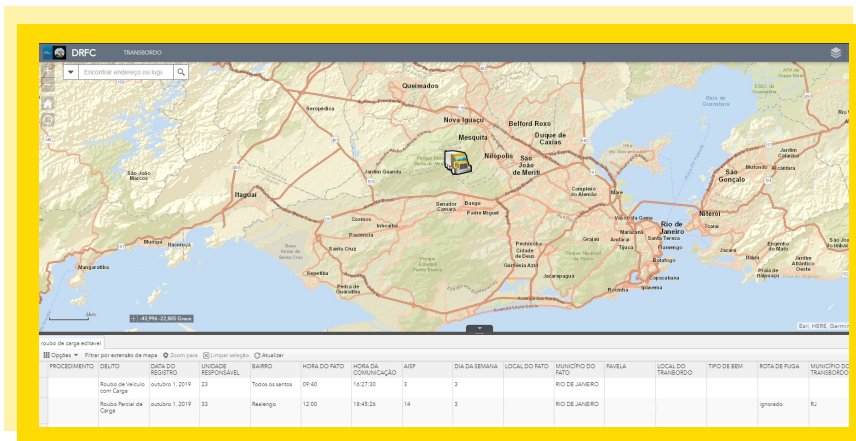
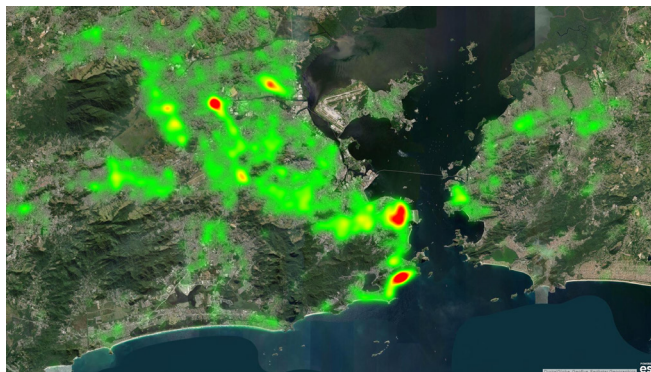

Em 2019, o Instituto de Segurança Pública iniciou uma parceria com a Delegacia de Roubo e Furtos de Carga (DRFC) da Secretaria de Estado de Polícia Civil. O objetivo principal era propor formas

específicas de estruturação, representação e análise, a fim de transformar dados em informações pertinentes à rotina operacional da delegacia, construindo conhecimentos de forma conjunta. O desdobramento da parceria consistiu na criação, por parte do ISP, de um conjunto de produtos de caráter técnico-tecnológico para facilitar o trabalho diário da DRFC. Foi construída uma ferramenta dentro do ISPGeo para *input* contínuo e dinâmico de dados por parte da DRFC, além de permitir a visualização dos dados a serem imputados. Outro fruto desta parceria foi o confecção de um dossiê com um panorama dos roubos de carga e suas dinâmicas no estado.



PARCERIAS

Instituição	Objetivo
Secretaria de Estado de Governo e Relações Institucionais	Troca de informações
Departamento de Trânsito do Estado do Rio de Janeiro	Elaboração do Dossiê Trânsito e estruturação da sala de aula do Instituto com 20 computadores
Universidade do Estado do Rio de Janeiro	Estágio de alunos dos cursos de geografia e economia
Secretaria Municipal de Segurança, Ordem Pública e Cidadania de Mesquita	Troca de dados de eventos criminais e desordem urbana
Procuradoria Geral do Estado do Rio de Janeiro	Representação judicial
Secretaria de Estado de Turismo	Encaminhamento de dados relativos à segurança turística
Secretaria de Estado de Vitimados	Envio de informações para auxílio à pasta
Secretaria de Estado de Ciência, Tecnologia e Inovação	Acordo de cooperação para desenvolvimento de ações nas áreas de pesquisa, captação de recursos e empresas externas
Universidade Federal Fluminense	Estágio de alunos do curso de Segurança Pública
Companhia de Engenharia de Tráfego (CET-Rio)	Troca de dados de locais com fiscalização eletrônica
Disque Denúncia	Troca de dados
Instituto de Tecnologia e Sociedade (ITS)	Acordo de cooperação técnica para o <i>chatbot</i> da Alda



ISP NA MÍDIA

Globo News



ADRIANA PEREIRA MENDES presidente do ISP/RJ
EXCLUSIVO

RIO DE JANEIRO TEM UM CASO DE FEMINICÍDIO A CADA CINCO DIAS

O Globo Online

O GLOBO RIO

Familiares são responsáveis pela maior parte das agressões contra idosos no estado do Rio

Dados do Dossiê da Pessoa Idosa 2019 mostram que, em 61,3% dos 3.476 casos de 2018, idosos foram agredidos em casa. Governador Wilson Siqueira comemora dia do Idoso em Abrigo

O Fluminense

Atropelamento é maior causa de mortes no trânsito no estado

Segundo estudo, mais de um terço das mortes (35,2%) aconteceu por atropelamento e 24,7% por colisões

Atropelamento é a maior causa de mortes no trânsito no estado do Rio de Janeiro, segundo dados de uma pesquisa realizada pelo Instituto de Segurança Pública (ISP). O estudo aponta que, em 2018, foram registrados 1.017 atropelamentos, o que representa 35,2% do total das mortes no trânsito. Outras causas incluem colisões (24,7%), quedas (18,5%), afogamentos (10,3%), mortes por doenças (8,2%) e outros (5,1%).



De acordo com o estudo, as vítimas de atropelamento são mais jovens, com uma média de idade de 35,2 anos. Já as vítimas de colisões têm uma média de idade de 45,5 anos. O estudo também aponta que a maioria das mortes por atropelamento ocorre em áreas urbanas, especialmente em locais com alta concentração de veículos.

O dia

Dossiê do ISP mapeia destinos de cargas roubadas

Pela primeira vez, Instituto de Segurança aponta para onde os produtos são levados pelos criminosos. Em 2018, foram 9.182 registros

O Instituto de Segurança Pública (ISP) lançou, ontem, um estudo inédito sobre o roubo de cargas no Estado do Rio. Com base no ano de 2018, os pesquisadores mapearam para onde as cargas são levadas, mas também se baseou para onde as cargas são levadas. Para isso, analisaram os 9.182 registros de ocorrência no período, verificando uma redução de 13,4% de casos, em relação ao ano anterior.

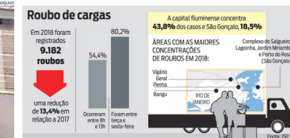

Bangu lidera a concentração do crime

O estudo do ISP analisou os seis distritos com a maior ocorrência de roubo de cargas no Rio: Complexo do Saquarema, Lagoinha, Jardim Miriam e Porto do Rio, em São Gonçalo; Vila Kennedy, Vila Aliança, Vila Vinte e Batam foram as áreas de destino das mercadorias roubadas. Alameda representa o principal alvo dos criminosos. Quanto às abordagens, 44,9% dos veículos eram parados em áreas de trânsito, 34,9% em áreas de estacionamento e 10,2% em áreas de circulação.

Diário de Notícias (Portugal)

Mais de 4.500 mulheres foram vítimas de violação no Rio de Janeiro em 2018

Brasília, 01 mai 2019 (Lusa) - O Estado brasileiro do Rio de Janeiro registou 4.543 casos de violação sexual contra mulheres no ano passado, sendo que em 70% dos casos as vítimas eram menores, segundo um relatório do Instituto de Segurança Pública (ISP).

Extra

Homicídios têm menor índice desde 91 no Rio

Registros ficaram abaixo de 4 mil pela primeira vez. Mortes pela polícia bateram recorde

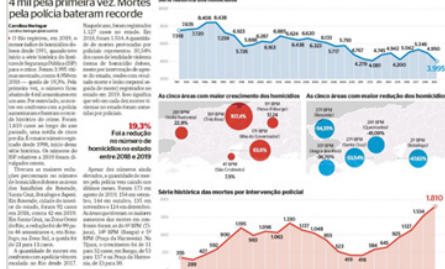

Os números da violência no estado mostram uma redução de 13,4% em relação ao ano anterior. O estudo também aponta que a maioria das mortes por homicídio ocorre em áreas urbanas, especialmente em locais com alta concentração de veículos. O estudo também aponta que a maioria das mortes por homicídio ocorre em áreas urbanas, especialmente em locais com alta concentração de veículos.

EQUIPE ●

A equipe do Instituto de Segurança Pública é multidisciplinar, formada por policiais civis, policiais militares, administradores, bacharéis em direito, cientistas políticos, cientistas sociais, comunicólogos, contadores, designer gráfico, estatísticos, economistas, geógrafos, sociólogos e membros de carreiras públicas do ciclo de gestão do estado, como os especialistas em políticas públicas e gestão governamental.



Diretora-Presidente

Adriana Pereira Mendes

Coordenadoria de Estatísticas

Bárbara Caballero
Aloísio Sabino
André Luis Ribeiro de Souza
Erick Baptista Amaral de Lara
Jonas Silva Pacheco
Louise Rolim
Luciana Moura Martins Costa
Priscila Marques Carvalho
Victor Chagas

Diretoria Administrativo-Financeira

Karina de Miranda Kelly
Caio Marcelo M. de Almeida
Cristiana Duda de Menezes
Jorge Luiz Monteiro dos Santos
Marcelo Haddad
Rosângela Sodrê
Rudá Brandão Azambuja Neto
Valéria Estevam da Graça
Wilmar Peixoto

Coordenadoria de Projetos

Leonardo D'Andrea Vale
Carlos Augusto Caneli Maciel
Elisângela Oliveira
Emmanuel Antônio R. Caldas
Luciano de Lima Gonçalves
Nadine Melloni Neumann
Thiago Garcia Falheiros
Vanessa Campagnac
Vanessa de Amorim Cortes

Coordenadoria dos CCS

Gustavo Matheus
Diego Gimenes
Joice Campos

Projeto Gráfico e Diagramação

Bruno Simonin

Assessoria de Comunicação Social

Karina Nascimento
Natany Santana

Chefia de Gabinete

Livia Floret
Aloísio Alves Santana
Edson Montenegro Habib
Janaína Paiva
João Roberto Werneck
Rocha
Nathalia da Costa Santos
Vanessa Ferreira

Coordenadoria do Sistema de Metas

Márcio Pinto
Fernanda Messina
José Augusto da Conceição
Luiz Henrique Lavinias
Márcio Duarte
Ricardo do Bomfim Pantoja
Rosangela Feliciano
Wagner José Duarte

Assessoria de Informática

José Renato Biral Belarmino

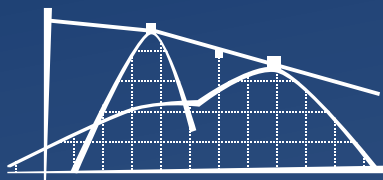

ISP Instituto de
Segurança Pública